No 12074 Shangaih Sunday 1 May 1938 THE EASTERN TIMES Publishe' every morning including Sunday

時報

中華民國念柒年五月一日星期日

今天本報壹張半售國幣三分四厘

第一萬二千零七十四號

內政部登記證警字第三三五號

中華郵政特准掛號立券認為新聞紙類之報紙

時報廣告刊例

上封面每次二百四十三元計一〇四字起碼

下封面每次二百八十元計一〇四字起碼

報名下每次念六元計三十一字（高二十六行）

封面每行一元八角計一〇四字高二行起碼

特長每行九角計五十二字高二行起碼

特短每行六角計三十四字高三行起碼

分類每行三角計十七字高四行起碼

紅標下以上半版起長行每行三元計一〇四字高三行起碼

特長每行一元五角計五十二字高三行起碼

特短每行一元計三十四字高三行起碼

下題短行每行五角計十六字高四行起碼

貨質優美 價格低廉

今年出品比往年更精良美麗保能十分滿意

（特點）此種永不退色印花布雖經日晒水洗永不退色如購進後顏色退落可隨時向本公司免費掉換

（成績）此項出品採用者數百萬人以上但並無一人前來掉換或對質料有所不滿此足証本公司出品確能永不退色十分滿意

（用途）此項精美出品用以裁製兒童婦女服裝及窗帘帳子被面等或贈送親友最為相宜

購買時請注意洗衣圖保單以防假冒

綸昌永不退色法司哥染色布質料精細色分二十二種美麗每目闊度三十二吋每碼祇售六角五分用以裁製枱布椅套窗帘汽車套及婦女衣服花邊等最為相宜

江西路一〇五號（華商）公勤實業社專用法司哥布製就以上各種用件式樣美觀色彩鮮艷各界如欲購請向各大公司置辦

以下各種衣料

麻紗紅牌 每碼祇售四角六分

麻紡綠牌 每碼祇售四角四分

綸紡黑牌 每碼祇售三角八分

英商

綸昌紡織漂染印花有限公司

總公司地址上海四川路二百廿號

全部在上海本廠製造

綸昌永不退色布

先施・永安・大新・福利・麗華・寶大祥・協大祥及各大公司洋貨號均有經售

分類廣告

▲遺失▼

遺失聲明 遺失股單聲明 遺失聲明 失竊聲明作廢 遺失合約及圖章聲明作廢 失滅圖章 遺失印鑑聲明 遺失印鑑聲明 遺失圖章聲明作廢 遺失押品聲明作廢 失滅圖章聲明 失滅存欵單據聲明 遺失存單聲明 失滅圖章聲明 失滅存款單據 遺失存摺聲明 失滅存欵單據及圖章聲明 遺失圖章

▲尋人▼

▲營業▼ 鼎豐順 現金專收各種公債 批發所

▲徵求▼ 徵求脚踏車

▲雜項▼

平等閣筆記 每冊大洋八角毛邊紙大洋一元上海望平街有正書局發行

▲聲明▼ 江蘇上海第一特區地方法院公告 （聲請執管劉襄孫遺產）

▲招生▼ 顧千里教日語

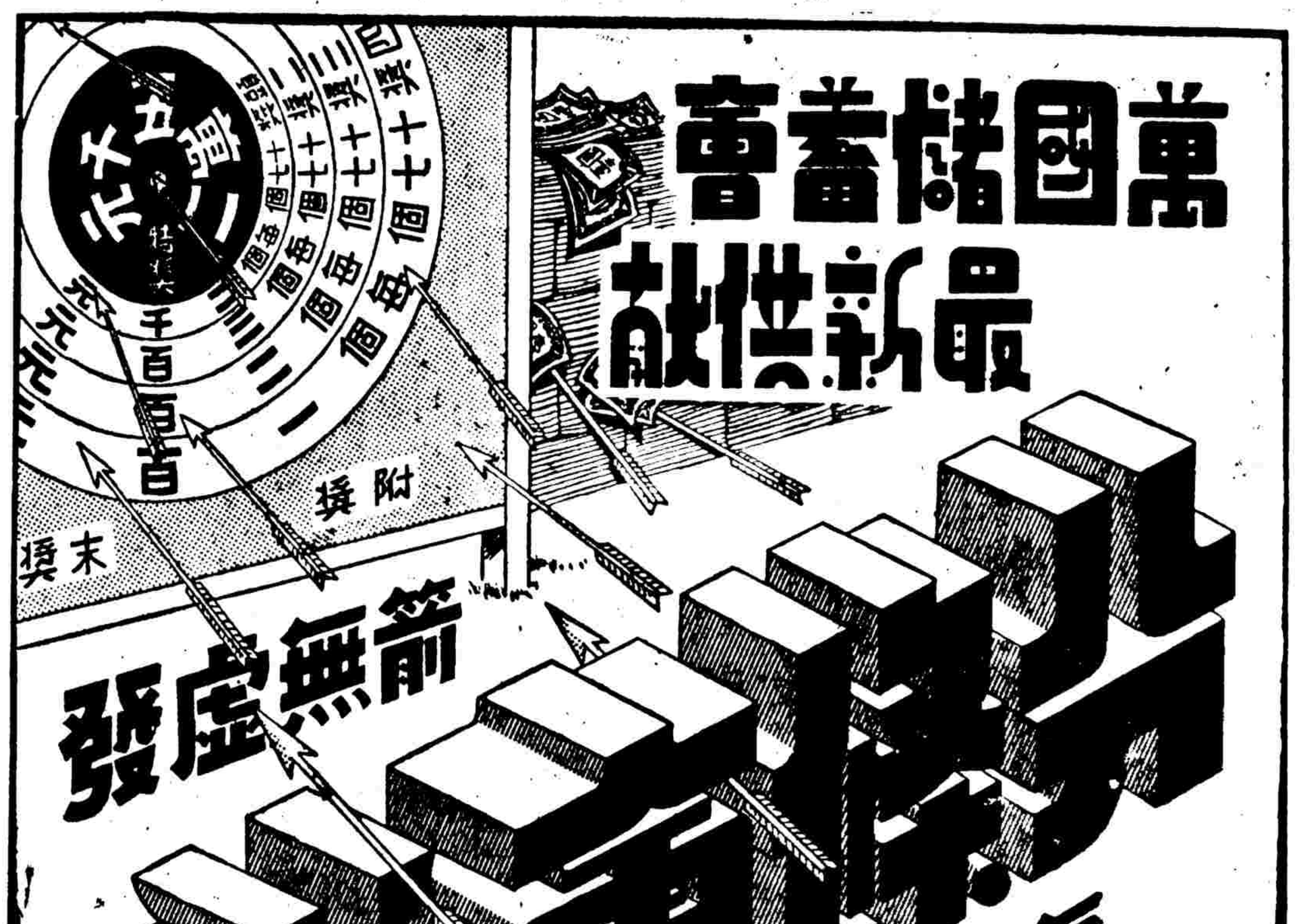

額少獎多 得獎極易

既可得獎 又能儲蓄

特獎二萬五千元

四分之一會三元 半會六元 全會十二元

總會上海愛多亞路七號

電話八一二八〇

我空中砲壘 轟蚌埠

蕪湖飛機場投彈

◎漢口三十日路透社電、蕪湖日軍飛機場、爲揚子流域日空軍活動之根據地、昨經中國空軍轟炸後、今日又遭華機襲擊、據中國空軍司令部宣布、昨日午後中國轟炸機一隊轟炸該飛機場、今晨復有中國轟炸機三架、往襲該場、華機兩次均與日驅逐機接戰、但後皆安然飛返原防、今日又有中國轟炸機三架、飛往蚌埠、向集中蚌埠候令北犯之大批日軍投彈轟炸、當飛回時、在壽縣天空與日驅逐機六架發生遭遇戰、

◎漢口卅日路透電、聞大批日軍現集於蚌埠與懷遠、準備不日北犯、以策應魯南日軍、

◎漢口三十日路透社電、今晨中國轟炸機三架襲擊蕪湖日軍飛行場、據中國飛機員歸報、三機曾瞭見場中停有飛機多架、乃擲炸彈猛轟之、日驅逐機曾升空迎戰、但三轟炸機均安然飛回根據地、按中國飛機昨晨亦往轟炸蕪湖日軍飛行場、

◎漢口三十日美聯社電、據華軍方面報告、昨日日機襲漢口之後、華機曾作報復之空襲、轟炸蕪湖日軍機場、

粵路三批投彈

◎香港三十日電、三十日晨日機十七架、分三批來襲、六架飛粵路黎洞琶江庶坑、投十餘彈、四架飛廣九路樟木頭、投六彈、七架飛廣三路西南三水及容奇桂洲沙頭、投十餘鉅彈、桂洲沙頭死傷十餘人、午十五架再襲粵路、在黎洞橫石投彈、

漢口工會 五一游行

◎漢口三十日路透社電、工會五十餘將參加明日武漢區五一節之游行、其中有江航工會・碼頭工會・平漢鐵路工會・紡織業工會・郵務工會・人力車夫工會・汽車夫公會・海員工會・等、現已請各工廠於明日一律停工、俾工人得參加游行、

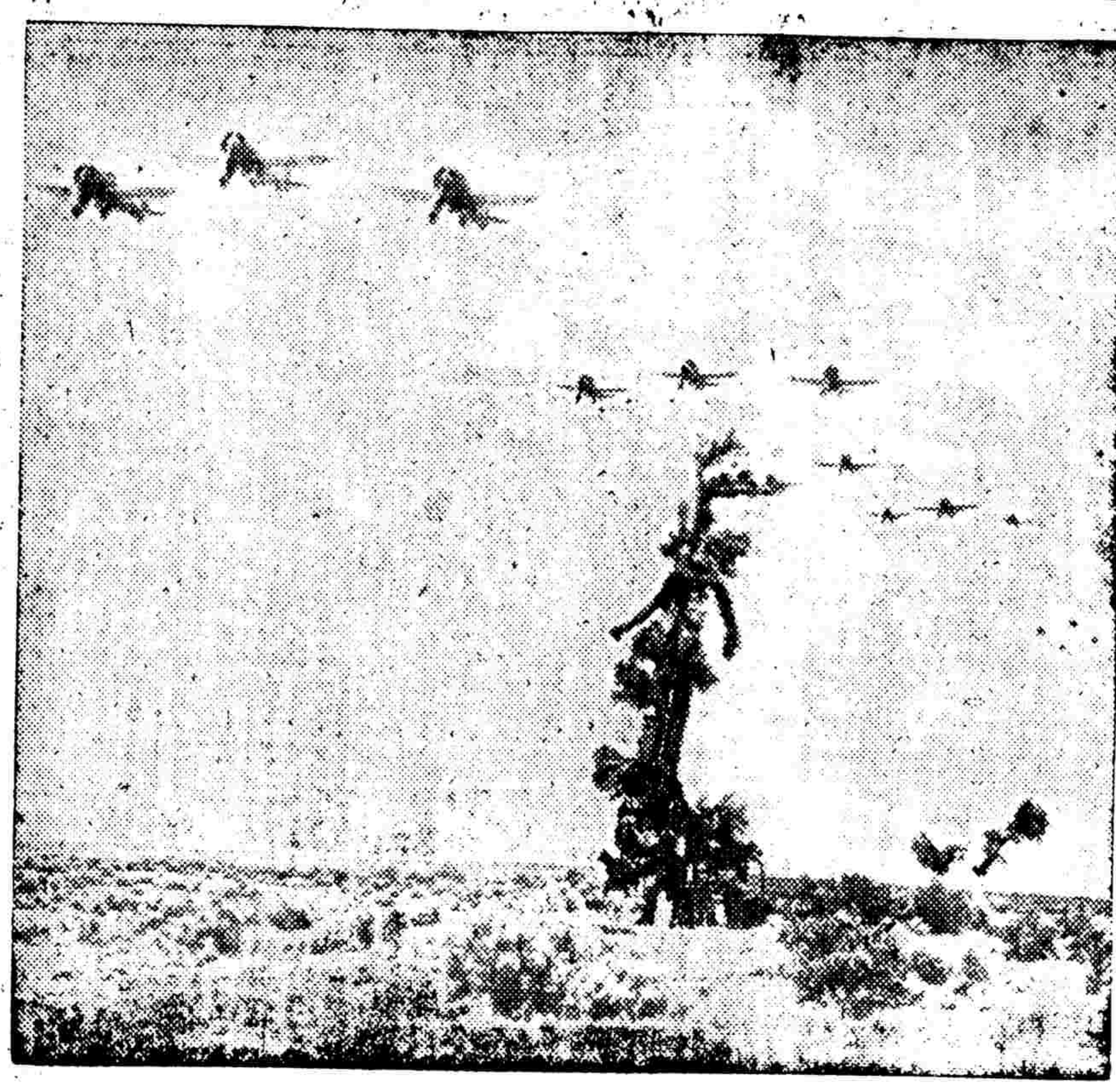

台兒莊東克兩鎮 郯城兩次易手

魯西南陽湖方面日取攻勢

◎漢口三十日路透社電、據華軍前敵司令部軍息、郯城在過去十二小時內、已兩次易手、昨晨華軍猛攻郯城、午後收復該城、但日軍增援後、猛烈反攻、復將該城奪去、華方生力軍現正調赴前線、以期再度收復郯城、馬頭鎮位於郯城之西、爲郯城之鑰、此間觀察家料定數日內馬頭鎮將爲中日雙方惡戰之地、華軍現已攻入台兒莊以東之日軍陣線而收復馬店與柴河（皆譯音）兩鎮、故日方加諸邳縣之壓力、因以鬆動、惟日軍頓已反攻、實奪回失地、同時在韓莊至台兒莊陣線之日軍、業已開始建築防禦工事、預防華軍沿鐵路北進、魯西日軍聞已取攻勢、並佔據南陽城、其地在津浦鐵路以西之南陽湖、距濟寧南約三十公里、

◎漢口卅日路透社電、據今日此間所接華方消息、華軍昨日下午克復郯城後、現向該處西北之馬頭鎮及十里舖兩地進逼、又據徐州方面之詳細報告、內稱郯城區城之華軍、四月廿八日晚舉行總攻、日軍昨晨開始向郯城撤退、即行將城門關閉、並憑城抵禦、華軍由三方面向城垣衝鋒經一小時之戰爭後、城內之華軍便衣隊、亦起而與城內日軍作戰、華軍旋於混戰之際、用竹梯登城、覓日巷戰之結果、華軍已於昨日下午五時完全克復該城矣、◎◎◎

漢口漢陽空戰後痕跡 揚子江畔死傷七百人

◎漢口三十日海通社電、此間高級軍界人士、對於昨日日機襲漢時、市民紀律、異常良好、引爲至堪滿意、當日機將到武昌時、警報一響、所有市居、均立即趨往避難壕中躲避、同時中國驅逐機二十架、立即升空迎戰、高射砲亦開始向敵機開射日機於是離開武昌、飛往漢陽、投擲炸彈無數、漢口方面亦感覺震撼、下午兩點五十分、當時漢口西南部、發生向所未有之大空戰、參加是役之中國驅逐機共達三十六架、日光照曜飛機之起伏可睹、機鎗響聲、華方軍民、於是興高彩烈、稱頌射擊之準確焉、

主力秘密集中

◎漢口二十九日美聯社電、今日爲日本之「天長節」即日本裕仁天皇之誕辰、日本海空軍、爲欲使此間中國要城、分享慶祝、故特選定今日、飛來作大規模之轟炸、査自中日開戰以來、空戰之最烈者、除鄭州一役之外、即當推此間今日之空戰、中國空軍、預料日機將飛來轟炸、故于事先早有準備、秘密集中主力、嚴陣以待、

破壞程度可怖

此次空襲所留之疲跡、較之鄭州方面尤有過之而無不及、至于破壞之程度、較大砲摧毀後之台兒莊更令人驚怖、死傷總數、一時尚難知悉、因大部份之屍體、尚混葬於瓦礫中、但據云在中國銀行堆棧方面者、有屍體約六十具、在附近被擊斃者百有二十名、從頹垣瓦礫之中曳出之屍體、約數十具、紅十字會方面之工作人員、正忙於救護工作、街道之人行道上、盡是苦力、擁擠於途、肩送棺木者、絡繹不絕、雙膝跪於瓦礫之中、哀啼之聲、手中抱住其被擊斃之夫之帽、痛哭失聲、至於在炸彈之下、幸得更生者、均躑躅於炸毀之屋宇中、搜索彼等所有之物件、據華人稱、被擊最慘痛之處、厥爲軍工廠與揚子江間約半英哩之地帶、但未能擊中彼等之目的物、若非太不小心、即爲投彈之技術欠精耳、

死傷約七百人

◎漢口三十日美聯社電、據今日中國官場方面統計、昨日日機轟炸漢口及漢陽、死傷約七百名、

○鄭州廿九日電、軍息、日軍第廿師團傷亡極大、其缺額雖由預備兵役補充數次、但每班最多不過七八人、少者僅一二人、第一○八師團中島部、係去年組成、現亦損失甚鉅、第七七聯隊長谷鯉登大佐、現率殘部回國、改由鵜飼大佐繼任、又該師第三大隊長高保已陣亡、由大隊長繼任、此次由晉省沁陽南竄、該大隊幾被殲滅、

蔣委長語法記者 我決可抵抗到底

日無獲勝把握戰略已變更

◎巴黎二十九日哈瓦斯社電、中國軍事委員長蔣介石將軍、昨在武昌寓邸、接見此間「巴黎晚報」特派員席士、嘗向之發表談話稱、「日軍業已變更戰略、足證中國軍隊抗戰之烈、實非日本殆料所及、長此以往、日軍已無獲勝把握、至就吾人而言、則天然資源與人力接濟、均極充足、決可抵抗到底、又況中國全國、業已完成統一、各省人民對於政府所發行之國防公債、莫不踴躍認購、其對於義務兵役制、亦復樂於參加、中國統一局面、業因日本侵略行動而益臻强固、各政黨均在國民黨旗幟之下、團結一致、紅軍已編入國軍系統之內、而由最高統帥加以指揮、一言以蔽之、黨派之爭、現已不復存在、國民政府在孫中山總理各項原則不受破壞之條件下、願與各黨携手合作、以對付共同的敵人、至義務兵役制實施以來、凡年齡在二十歲至三十歲之全國壯丁、均將入伍爲兵、以言軍火接濟、全國部隊、現均配有充分之軍火、無虞匱乏」、席士旋詢以各國抵制日貨運動能否發生效力、蔣氏答稱、「抵貨運動、可成爲對付侵略國之一種强制手段、倘能大規模予以實行、侵略國之破壞力量、定必爲之削弱」、席士又詢以國聯會有無出以某種行動之可能、蔣氏答稱、「國聯會若願切實援助中國、僅須將盟約充分實施已足、」

東戰場 莘莊方面

虹橋區業已封閉

外訊、據今（三十日）日可靠方面傳出消息稱、虹橋區封閉禁止華人通行事、實因昨夜在滬杭路之莘莊（上海西南十五哩）有一隊日兵受八百名華軍游擊隊突襲而起、該戰事甚爲劇烈、延至今晨五時三十分方始中止、據日方發言人聲稱、虹橋區之封閉乃爲巡邏該區之故、待巡邏完畢、華人仍可照常通行、據今日獲得消息稱、華軍游擊隊之進攻莘莊、適在該區日軍大約有千名調往津浦線之後、戰事在昨晚黃昏前開始、延至今晨五時三十分、鬪後華軍游擊隊即四處散開、避免與日軍援兵接觸、據悉雙方損傷甚重、華軍游擊隊係由陳某統率云、

◎香港三十日電、據外人接滬消息、華方游擊隊已逐漸向滬逼近之可能、今晨三時左右、滬西一帶可聞斷續不絕之機槍砲聲、

和縣三四千人 企窺合肥

◎漢口卅日路透社電、據華軍公報稱、日軍三四千人現集於長江北岸之和縣、擬向合肥西進、

影片五日開映

◎漢口三十日路透社電、今晨各華字報皆詳載昨日漢口大空戰情形、並載有日毀機與日親機員屍骸之照片、中國當局今稱昨共擊落日機二十一架、已確切查明地點者、爲十七架、中國當局已組織外報訪員參觀團、引導彼等至漢口四週游觀日毀機、昨日空戰之影片、定五月五日與台兒莊大戰影片在此間某電影院開映、

北平保定間 火車停頓

◎北平二十九日美聯社電、今日平漢路職員宣稱、來往於保定與北平間之火車今日已停頓、至停駛之原因、彼並未言明、

傷警口述 戰鬥頭溝

◎北平二十九日美聯社電、四月二十三日在門頭溝發生戰事時之受傷華警之一告美聯社稱、在游擊隊攻入城內包圍警局後、警一人先行開槍一響、於是戰爭發生、該隊領袖當時曾大呼曰如汝等均爲國人、吾等將不加害汝等、游擊隊衝入警局時、手溜彈與排槍並進、擊斃警士一名、傷八名、該隊擁入後、吾等請求停戰、彼等繼責吾等先行開槍之罪、然因曾傷人、彼等認爲非常抱歉、分給吾等每人洋一元、是時附近兵營內日軍、聞訊奮力前來援救、游擊隊先發制人、擊斃日軍一人、傷二人、並攻擊日方兵營、當激戰時、適礦工換班、街上行人衆多、以致受傷者多人、該隊恐多傷行人、不得已退入附近山中、當時如無該警首發一槍、日軍衛隊勢有全軍被殲滅之虞、又該隊退出時、曾告我等彼等在山隊員尚有數千之衆、今日由門頭溝抵此之某住戶稱、華軍警告該鎮住戶在三日內、須完全退出此區、惟此項報告、尚未能證實、

豫北我軍 收復沁陽

◎漢口卅日路透社電、今日華方軍報稱、華軍昨收復豫省西北黃河北岸之沁陽、其地距博愛西北四十公里、日軍刻向東北在博愛方面退卻、博愛乃道清鐵路之西端終點、

重慶放映 台莊影片

◎重慶二十九日路透社電、台兒莊最近血戰之影片、昨日已在重慶各電影院放映、華人往觀者極爲擁擠、各院俱懸「客滿」牌、有數處竟因人數過多、只得請軍警前來維持秩序、計某院主估計、昨日僅就其所設院內之觀客計算、已達六千人左右、此項影片內容、有台兒莊城垣被攻・巷戰、及最後肅清殘部之情形、以及佔領台兒莊後之各種現狀、如被俘獲之坦克車野戰砲機關槍及炸彈等、該片又有中國空軍轟炸津浦路橋梁情形、最後部份爲各地慶祝台兒莊勝利之火炬游行、

中央執委會 致國民政府函

◎漢口三十日電、中央執行委員會函國民政府云、吾國此次抗戰、旨在抵禦日本之侵略、以救國家民族於垂亡、凡有血氣之倫、莫不踴躍以從、故軍興以來、我同胞之殉職殉難者動輒萬千、壯烈慘痛、亘古所無、雖刀鋸在旁、而義不反顧、此種偉大精神、足使强敵奪氣、惟是敵人虛詐百出、每網羅知名之人、强之使從、在潔己自好之人、或踰垣遁走、或舉家遠引、則竊取其名、謬爲宣播、遂致遠道傳聞、受誣不免、夫曾參殺人、慈母見疑、又況淪陷之地、消息隔阻、以敵人片面宣傳、遂使受誣被脅、無以自敍、中央痛念至此、劍及履及、抑敵方所希冀受其利用者、非曩昔服官治軍之材、即鄉邦衆望所歸之士、實則其中率係明達攘外禦寇、初有身陷敵中、未及脫險、佯與委蛇、俟機潛遁、度其引領響義、自當度日如歲、徒以流言日至、愈傳愈確、後方之報紙、據以爲信、或謂某也附逆、或謂某也事仇、如此則身受之人、不敢自拔、而敵偽之誘、竟以得售、丁此全面抗戰之時、殊覺可惜、亟應設法糾正、嗣後凡登載此類消息、務使力求翔實、自非附從有據者不得加以偽逆之名、其有覥顏事仇自殘同氣者、是自絕於國人、除盡法嚴辦以懲奸頑外、尤當暴其罪狀、勿使清議爲之混淆、庶幾是非明而邪慝不作、除令宣傳部通飭遵照外、相應函請查照、轉飭所屬、遵辦爲荷、此致國民政府、

荒木之言

關於中日戰爭

◎東京三十日路透社電、東京都新聞載前陸相現軍事參議會議員荒木大將所著一文、謂中日兩國縱商妥諒解、而中日戰爭亦不能達於解決、其言曰、中日戰爭、不外乎一種經濟戰爭、而有想像邏輯的背景、或爲一種國際戰事、而有經濟的與想像邏輯的背景、故兩國縱能獲得妥協、中日大局亦不能恢復和平、蘇聯現以軍械彈藥供給中國、以圖鼓動中國進行對日長期戰爭、俾獲得機會、將遠東布爾希維克化、荒木次述及朱德毛澤東所統之共產黨軍隊編入中國正規軍、共產黨代表任國民政府要職事、謂「中國事件」之所以不能僅僅藉中日兩國之諒解而解決者、即因此故也、蘇聯對遠東之赤化政策、雖在反共壁壘增强時、即將失效、但中日戰爭將進行至世界大戰後所發生之想像邏輯的擾亂解決時、始能平息也、荒木稱英美協定、爲英國外交之成功、足以抵制蘇聯赤化歐洲政策、

避疫

上海中西大藥房明星香水廠出品

美麗牙膏

潔齒固牙預防蛀蝕及牙齦腫脹療治口腔咽喉諸疾避免流行疫症

同孚路支店　靜安寺支店　卡德路支店　大世界支店

今日防疫運動大廉價

電話詢問請撥 94020 96759

隱患無窮

凡是生過花柳病的人，血中總有餘毒不清，視蘊毒之輕重久暫，隨時突發各種不同症狀。

梅毒侵腦則病神經，入骨則成瘋癱，在皮膚則惡瘡潰爛，生面部則坍鼻毀容，並且傳染妻室，遺害子女，所以血中餘毒未清，實屬患無窮。

「海波藥」係碘化清血解毒專劑，凡各期梅毒，遺傳梅毒，血液不潔，血毒血熱等症，服之均有特效。便利安全，無注射之危險，無求醫之麻煩，未發之前，預先服用，尤能事半功倍，消隱患於無形。

清血解毒「海波藥」是五洲大藥房出品，各處五洲藥房均有出售。

歡迎訂飲

標準牛奶 巧克力牛奶

◇徵求批發 ◇價目另訂

地址跑馬廳路二一五號 電話三一八一八號 聯合奶品公司獨家經理

父子醫院

專治：梅毒 白濁 下疳 横痃 血淋 白帶 肺癆 疥癬

診例：門診六角 上午八時起 下午七時止 星期照常

(門診部)上海法租界霞飛路六十四號(電話)八二三五七

醫師 余震　院長 孫玉成　醫師 張祖華

(備有潔淨病房專收內外各科病症)

(住院地址)貝勒路九百八十號(電話)二二四三八

本院X光檢查心肺每次一元

時報啓事

五月一日為勞働紀念日本報循例休息五月二日休刊一天無報三日照常出版諸希公鑒

聚興成承記米行啓事

總經理 王松濤 王天仇

德平輪

五月三日（禮拜二）下午四時由金利源碼頭開往寧波

在五馬路九十三號中意輪船公司售票

業魯輪船

五月二日下午四時直放溫州

即日起在公館馬路三十五號本公司內發售船票及裝貨事宜 船泊金利源碼頭 電話八〇九八〇 八二三七二 美商華洋航業公司業輪部啓

昌興公司 俄羅斯皇后船

准於本月三日禮拜二由滬直放香港 兼往小呂宋

▲末班小火輪三日上午七時半由新關碼頭開▼

船內侍役周到請駕臨北京路一號（即外灘北京路口）本公司客票間接洽 電話一九四九〇

英商 亞歷山大輪　美商 大來快輪 新大來輪　意商 萬納輪船

五月二日上午七時	五月三日上午七時	五月二日上午七時
常陰沙兼七ㄚ口白茆口滸浦口	海門兼崇明海洪港	海門兼崇明海洪港啓東三和港

開往 五時到七ㄚ口 七時到白茆口 九時到滸浦口 次日回申

大來輪 新大來輪 亞歷山大輪 均停泊五馬路外灘三號或四號碼頭 乘坐亞歷山大輪可享下列利益（一）享受舒適之艙位（二）提早到達目的地（三）奉送精美之早點 如有客貨請至四川路三三號企業銀行二樓二〇五號接洽

同興航業公司啓 電話 經理室一七八〇八 營業室一九〇二九

船泊新開河十六鋪碼頭 電話八二六四四 同興航業公司代理義泰輪船公司進出口部啓

補使命

強身補品

用賜保命與蛋黃素為主成份，並配合人體須要之鈣鱗鹽等物質，為現代最合理之補劑，功能滋補强身，卻病延年，强精益血，產生新活力，治神經及性神經衰弱，病後及戒煙後調補極有效驗，

當歸兒

婦人月經調整，不但容易娠孕，且必身强體健，活潑嬌美，反之，則體衰多病，生育無望，本品治月經不調，經痛經稀，停經散經，以及行經前後之種種不安，均有偉功，糖衣片，吞服最易，

利凡命

補血強身

本品用小牛肝臟煉製，為治血虧專藥，凡大病後，或大量出血後，及婦人產後等貧血，最好服用此劑，至於老年多病，戒煙後之體虛衰弱，亦極相宜，童年時服用，補助發育，達成全健體格，

新亞藥廠出品 藥房均售

英法談話結果

證明利益相同

雙方不特在國防上互相合作 凡足使團結者均同保障

◎倫敦廿九日哈瓦斯社電、英法兩國各閣員、頃於本日午前十時三十分、賡續進行談話、至午後一時許、在外務部同進午膳、飯後又復繼續談話、直至午後五時、始行結束、當經發表公報、查明關於談話程序所列各項問題、雙方業已成立完全協定、「雙方匪特當在國防上暨關於維護雙方共同利益一層、相互合作、同時關於內政與國際關係所依據之各項理想、凡所以促使雙方團結者、均當共同加以保障、

檢討英義協定

公報並稱、「英法兩國各閣員、曾就義國外長齊亞諾與英國駐義大使伯斯勳爵最近在羅馬進行談話之結果、亦即英義協定所載明之各項辦法、加以檢討、法國各閣員當即表示欣幸、謂此舉對於安定歐洲時局一層、貢獻良多、英國各閣員亦即表示、希望法國政府與義國所進行之談話、亦能獲致同樣結果、英法兩國各閣員、幷以英義協定成立之後、法義兩國若能繼之以成立協定、地中海局勢、當可因之趨於安定、結果所趨、西班牙國內亂不干涉辦法國際委員會、前於去年十一月四日關於各國志願兵撤退問題所通過之決議案、當可因而付諸實施、即關於各國撤回一項問題、關係各國當可因而易於成立協定、亦未可必、

對中歐主和平

關於中歐問題、英法兩國各閣員、完全同意、任何行動、凡足以增加該處緊張局勢、均當避免不採用、同時對於該處所發生之各項問題、幷當努力覓取和平公正之解決方案、

參謀部保接觸

此外、關於遠東時局與西班牙兵役項問題、及國聯行政院下月九日所召集會議各項問題、英法兩國各閣員、均曾討論及之、英法兩國參謀部、前於一九三六年三月十九日國際聯盟行政院在倫敦舉行會議時所成立之協定、決當加以維持、并當於必要時、使兩國參謀部保持接觸、要之、雙方談話之後、對於雙方利益相同一層、已更闡明無遺、英法兩國各閣員談話結束之後、英國外相哈里法克斯勳爵、即於傍晚召見義國大使格蘭第、德國代辦柯爾德、告以談話結果、法國外務總理龐萊、即向報界發表談話稱、「余深信英法兩國諒解之深、殆有效及其範圍之大、從無此次之甚」云、

關於捷克問題 決採三種步驟

◎倫敦二十九日哈瓦斯社電、關於捷克國問題、此間負責人士頃宣稱、英法兩國各閣員、本日談話結果、業已決定採取下開三種步驟、即(一)英法兩國會同向捷克政府、提出交涉、主張在類似瑞士之聯邦制度範圍以內、以自治權利、畀予蘇台德區日耳曼少數民族、(二)英國向德國政府、提出交涉、追述德國當局前此關於尊重捷克獨立主權所提供之諾言、並告以業由英法兩國會同勸告捷克政府、務在保持該國領土完整範圍之內、滿足蘇台德區日耳曼人各項要求、(三)德國若果不顧一切、而以猛烈行動、加諸捷克、英國即當通告德國政府、謂法國倘因依照法捷兩國互助協定而與德國發生衝突、英國當出而援助法國、

瑞士中立問題

◎倫敦廿九日哈瓦斯社電、英國官場人士頃宣稱、英法兩國各閣員、兩日來所討論各項問題、除公報所載者外、瑞士聯邦要求恢復完全中立地位一項問題、亦曾討論及之、英國閣員、曾提議案一件、準備提付國聯行政院討論、而使瑞士國獲得滿足、法國各閣員當即加以贊同、但謂此乃出於特殊情形、他國未可引為先例、

義國併阿問題

此外、關於義大利合併阿比西尼亞問題、與西班牙國內亂問題、英法兩國各閣員所商定者、擇要有如下述、即(一)關於阿比西尼亞問題、英法兩國各閣員、決定不要求國聯會員國履行改變或撤銷此所通過之各項決議案、亦不廢棄國聯盟約所載各原則、但會員國對於承認義大利合併阿國一事、不妨任其以方式下、恢復行動自由、

撤退西志願兵

(二)關於各國志願兵自西班牙撤退問題、法國各閣員主張志願兵應予撤退之數、不以全部員數為標準、而宜依照各種兵力數額比例予以撤退、雙方應均衡、但推行撤退問題、法義兩國關係、始可獲有進步云、

接獲瓜分捷克情報

英將向德波匈交涉 經濟援助小協商國先行調查

◎倫敦廿九日哈瓦斯社電、英法兩國各閣員、本日曾就傳聞關於瓜分捷克計劃之一種情報、即以該國波希米亞部分屬德國、而以斯洛伐克東部分與匈牙利、將斯洛伐克西部分劃歸波蘭與匈牙利兩國、因之英國當局、除向德國政府進行接洽外、並當向波蘭與匈牙利兩國有所交涉、即對於捷克國問題、此外、英法兩國各閣員、曾就經濟上援助小協商各國（即捷克·羅馬尼亞·南斯拉夫三國）問題、加以討論、已決定責成各國先行調查、然後再由英法兩國政府擬定具體辦法、

英法空軍專家將商合作辦法

所論遠東問題

◎倫敦三十日路透社電、英法談話討論遠東問題時、未如衆所預料而涉及將來開釁之可能性、所討論者、限僅爲日軍佔據華南海中之新泊拉特來島島、因法國在此羣島中有利益故也、聞英國現向法政府提出若干意見、法國已允加考慮、俾法國所取任何行動、可獲英國參加、

◎倫敦三十日哈瓦斯社電、英法兩國各閣員所商定各項辦法、當在下星期之內、陸續討論實施、其中較要者、不外下開數項、(一)英法兩國商量在戰時所當分別擔負之任務、應由各該國海軍部代表商定之、(二)關於捷克國蘇台德區日耳曼少數民族問題、英法兩國即當會同向捷克國政府接洽、請其覓獲友好解決方案、英國並當單獨向德國提出交涉、勸其慎重將事、(三)關於西班牙國問題、不干涉辦法國際委員會、即當決定各國志願兵具體撤退辦法、而以之通告西國內戰當事雙方、(四)英法兩國空軍專家、即當進行談話、商定戰時合作辦法、英國駐法大使館航空參贊、法國駐英大使館航空參贊、即當會同籌備此事、英國空軍所需飛機在戰時並得使用法國飛機場、暨各項航空設備、(五)英國駐法大使館商務參贊、法國駐英大使館商務參贊、即當會同起草購進原料品計劃、藉以資助小協商三國經濟、俾各該國出口貿易、不復依賴一國、其在政治上之獨立、因而得以保全、

各國反應

義

◎羅馬三十日路透社電、義國報紙頃評論昨日倫敦英法談話結束後所發表之公報、謂此項公報、在世界關係中現佔部分之一種意義、談話結束後、英外相哈立法克斯即以談話經過情形通告義大使、義國對此、殊爲欣慰、視此爲英義協定所開始之歐洲合作日見增進之明證、

德

◎柏林三十日海通社電、此間權威方面及政界人士、對於英法談話之結果、均甚安靜、一般咸認爲英國見解已獲勝利、法方極端主張、顯未採取、其明證在對捷克及西班牙問題、均未使之惡化、易言之、捷克政府亦未得到任何使其強硬之鼓勵、而西班牙問題、衆料可望以後或將採取實際不干涉政策、其次關於英法軍事合作、此間權威人士、亦頗爲讚賞、據稱雖德國觀察家、不明此種步驟之必要、究在何處、但據英外相哈里法克斯勳爵告知德國代辦、謂除一九三六年春英法協定之內容之外、並無新的協定、而一九三六年之協定、因在柏林方面有良好反響者云、

美

◎華盛頓二十九日哈瓦斯社電、關於英法兩國各閣員在倫敦所進行之談話、美國官場人士因未接獲駐英大使館正式報告、咸皆拒不加以評論、但美國政界人士、因英法兩國當局能就歐洲和平問題、成立完全協定、均應備加讚賞、關於捷克國問題、英法兩國主張勸告該國政府採用瑞士聯邦類似制度一層、美國人士亦多表示贊同、認爲此乃捷克境內少數民族問題之唯一公允的解決辦法、捷克國政府若果加以接受、其在精神上所處地位、定必益形鞏固、美國人士原認英國對於捷克問題、漠然置之、今見英國切實聲允援助法國、亦爲之欣慰、此外、關於英法兩國海陸空軍相互合作一事、美國方面亦發生良好印象、

蘇

◎莫斯科二十九日塔斯社電、眞理報論現在倫敦舉行之英法談話云、「吾人惟有一點可以斷言、即英法合作苟欲對和平有所貢獻、則決不能利用此項合作、與侵略國妥協、而必須建立阻止法西斯侵略政策繼續發展之壁壘、」

捷

◎捷克國京城三十日哈瓦斯社電、英法兩國各閣員在倫敦進行談話業經發表公報之後、捷克國政界人士、咸表示滿意、以爲英法兩大民治國加緊合作之舉、實乃維持歐洲和平之重要因素、而各該國在軍事上相互合作、對於保持和平一層、貢獻尤多、

匈

◎匈牙利國京城三十日哈瓦斯社電、英法兩國各閣員在倫敦所進行之談話、此間頗爲重視、一般人咸謂英法兩國若果承認多瑙河流域各國、有在經濟上加以援助之必要、其對於政治問題、自亦不得不推行此項原則、茲以經濟問題而論、匈國各種農產品工業品、若能行銷於英法兩國、用以換取英鎊法郎、則匈國經濟上之安全與繁榮、均因而大見增加、其在政治上之獨立、亦必因而愈益强固云、雖然、匈國負責人士以爲此種辦法、頗有損於德國之處、各國因而保持緘默、良無足異、蓋以目下而論、匈國對德貿易、實佔全部對外貿易百分之四十五故也、

法將發行國防公債

◎巴黎卅日哈瓦斯社電、國防基金委員會、頃於本日晨間、討論國防公債發行條例、此項公債、定於日內發行、

法希望國聯開會前締結法義預備協定

◎巴黎三十日海通社電、據此間消息靈通方面宣稱、關於英法談話之官報中、英方申明、希望法義談話、達到滿意結果一點、此間頗爲注意、據稱法國駐義代辦白隆台爾在希特勒到達羅馬之前、將與義外相齊亞諾有兩三度之會談、衆料台氏將通知齊氏、謂法國政府、希望在國聯開會前、與義大利締結預備協定云、

西政府向英抗議

英義協定中規定

◎倫敦廿九日哈瓦斯社電、英義協定成立之後、西班牙共和政府駐英大使阿斯加拉德、頃以照會一件、送達外務部、對於該協定所載西國境內義國志願兵當於西國內戰結束之後始行撤退一節、表示抗議、謂此項協定成立之後、英國即可對於義國干涉西國內戰之所爲、默許白加以認可、而使之合法化、此舉對於西班牙共和國、既失公平、且足以鼓勵各國干涉西國內戰、凡此均不合法政府、共和國政府自不得不向英國政府、提出嚴重抗議云、

一角捐運動

一個難民一天的糧食是一角，如果您每天省下一角，便救了一命，請積滿了三元，送到：八仙橋青年會三樓 上海國際救濟會 電話八〇六三八

生生醫院

院長 羅紹衡 電話八三六五五

食後脹悶

雖所食不多而食後輒覺脹悶不適君亦如是乎蓋以所進食物之分量其脹悶感覺似覺非常有時服瀉以外還覺胃部疼痛噁心作嘔此無他蓋消化失常致食物腐敗在胃內發生氣體故耳吃些蘇打鎂汁枳殼麥芽之類時亦暫見輕減然決非根本治法也其所需以解除此痛苦情形者厥爲多量稠紅之血液以滋養衰弱之消化器官使之强健有力能完全消化食物不留腐敗渣滓以成氣體焉此即韋廉士醫生紅色補丸治愈許多氣脹及其他消化病之方法也

韋廉士醫生紅色補丸確能生血補血近有醫院醫藥科學專家加以檢驗證此確絕不虛其法乃取多數病家服用韋廉士醫生紅色補丸前後之血液詳加檢驗見其紅血球素增加之多即各該檢驗之醫者亦不禁爲之愕然故治消化病與其他由血虧腦弱而起之各症舍韋廉士醫生紅色補丸外無其他更好之治療品矣

君若患消化不良只有受苦或挨餓兩途可擇試一服韋廉士醫生紅色補丸當可不必受苦亦不必挨餓矣此丸統治血虧腦弱諸虛百損消化不良未老先衰各種瘋痛癱疾或他種消耗病後之虛弱婦女特症以及一切因血虧而生之疾恙惟韋廉士醫生紅色補丸無潤腸之作用最好需要時間服細小平肝導滯之清導丸以佐之 各藥房皆有出售或向上海江西路四五一號韋廉士醫生藥局購備韋廉士醫生紅色補丸每瓶一元五角六瓶八元清導丸每瓶七角六瓶三元五角郵力不取

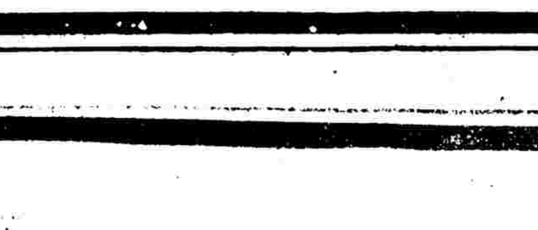

（國民政府衛生署許可證成字第六二五號）

蔡葆和醫師 負責包治花柳毒症

輕病五元 重病十元

供給打針服藥電療完全在內 療法 白濁 下疳 橫痃

憑念年經驗 採科學療法 醫至斷根爲止 限日保斷根 決不受痛苦 特備 ... 外不另取費

地址 三馬路廣西路西首六九號（即揚子飯店朝東） 江南醫院

英國 亞士北羅 藥片

製於英屬澳大利亞

恒為安全之保障

人有享受完美之健康者。亦有病居醫院掙扎生存者。健萬人士晨間外出，健適清和。然事先並無絲毫警告。忽患頭痛，神經痛，神志不寧等痛症。至於傷風及流行性感冒之傳染，其突然發生，直類意外。凡此種種病症，其全球風行之療治名藥。則為亞士北羅。蓋其成功，由於解除痛苦之結果，能速即加以證明。而其安全，則因無損心臟，無任何不良之反應。請常依照說明，服用亞士北羅，以解除疼痛，頭痛，傷風，流行性感冒及風濕骨痛可也。

'ASPRO'

總經理 上海天祥洋行 廣東路十七號

總批發 各大藥房：中英 五洲 中西 中法 華美 天華 正威 南洋 集成 大中 金龍

四馬路外灘
兩炸彈傷十一人
◇當場拘獲兩人台拉司脫路領捉同黨無獲

昨日上午十時十分、公共租界四馬路外灘附近、突有人投擲炸彈、彈共兩枚、其一投於四馬路 [illegible] 前 [illegible] 門、另一枚在四馬路外灘 [illegible] 行人 [illegible] ……路一四七號、當即押台捕房……

七千餘元刦案
一盜訊明宣判

愛多亞路一四〇六號大菜 [illegible] 行、於去年九月十二日 [illegible] 入、刦失金飾首飾等共值洋七千五百餘元、當時 [illegible]

抗拒盜匪弟死兄傷
浦東杜家行鄉慘案
沈關根渡浦送醫院

浦東杜家行鄉馬家塘村農民沈關根（卅九歲）家、昨晨六時許、突有匪徒多人闖至刦掠、匪均執有手鎗…… [illegible]

土販中計誤信探員為買客
碼頭上交貨截獲煙土一麻袋
陳洪昌謝小莊解由法院重辦

住居海寧路人安里十一號之通州人陳洪昌、近在外兜銷鴉片煙土、事爲公共捕房 [illegible] 探目劉兆年 [illegible] …… 煙土十大包、共計二百四十兩、 [illegible]

保護運送鴉片之 [illegible] 判決陳洪昌謝小莊共同販賣鴉片、各處徒刑六年、 [illegible]

棄嬰判送善團

本年三月卅一日清晨九時、法租界馬斯南路 [illegible] ……紙一紙、上書「二月一日九時生」七字

浦東塘橋 獲盜兩名 槍決

浦東塘橋 [illegible] ……

徐重道國藥號總分號十二家今日聯合大減價一天
配方八折 飾貨九折

介紹雲間名畫家劉崧谷旅滬鬻畫

雲間劉崧谷先生爲古畫名畫家楊古醞先生高足、於六法深探淵源、山水筆力雄厚蒼秀、頗得宋元遺意、如與黃沈唐諸派一經摹倣、彌不精肖入神、茲避難在申、願與海上諸君子結一重翰墨因緣、潤例中堂山水每尺三元、花卉二元、屏條減半、扇冊小品每件三元、件交福州路五百十四號時報館廣告部周君接洽代收
陳陶遺 高吹萬 同啓
耿績之 張琢成

大中華飯店
自盡之女客
查於五年前背夫私逃
屍體檢驗後諭令領殮
舊債追逼忽萌短見

昨晨一時十五分、福州路廣西路口大中華飯店 [illegible] 號房間中、有一身穿黑綢旗袍之少婦、從窗口跳下、當時先跌落於大中華飯店之玻璃棚上、旋又滾落地面、頭部受傷、流血滿身、 [illegible] 投察官……

浦東發生謀財害命
背 娘 舅

洋涇鎮「鐵店阿三」收帳遇害
其妻求神問卜不見夫歸
壙義中屍體經認明無誤

男女倆投江
均以不能生活
送至善堂救濟

新新花園 遊客跳樓

昨晚七時三十五分、南京路新新公司門前、忽從半天空中跌下男子一人、身穿灰色嗶嘰夾袍、年約五十餘…… 後經救護車趕到、送入醫院、……殺之念、跳樓求死云、

七十五歲老嫗 乘電車慘死輪下

本地人老嫗張王氏、今年七十五歲、……

碰碑自盡

肉莊侵占案宣判

圖封滬西商店 一盜就擒

中華書局糾紛 調解成立

投彈案嫌疑犯 偵查尚未畢事

日機飛招寶山 投彈並未傷人

日機於本月二十六日復在寧波屬之鎮海城外招寶山投彈、頃據來滬旅客見告謂、當時投彈情形頗詳、據云、當時日機祇有一架、在寧波上空偵察後、即飛鎮海城外之招寶山、投下炸彈三枚、落於寶陀寺附近之曠地、故並未傷人、

公共汽車傷人

海福輪由溫駛滬 途中被扣卽放行

行駛滬溫線之海福輪（德商）、本月二十一日、自溫駛滬、當行駛至相近舟山之老龍頭洋面、即遇日艦、被其扣留、並派日軍登輪檢查、惟並無所獲、旋即釋放、許其開行、現已抵滬、惟旅客在途、已飽受驚恐云、

外輪時受阻礙 有關領證問題

巴西煉油國營

◎南美洲巴西國京城哈瓦斯社電、巴西國政府頃頒行命令一道、規定全國煤油提煉工業、不論所用煤油係由外國輸入或爲本國所產、均應收歸國營、並特設煤油管理局、以監督煤油產銷事宜、

日證券價值統計

龐萊晤西門 談貨幣協定

楊聖元敬告病家公鑒

趙濟倉 白濁粉
事實證明 贈送試服 如無功效 退還原洋

太陽眼鏡 年銷念萬最受歡迎 每副四角半至二元
護目眼鏡 維護目力避免目疾 保用十年掉換免費
蔡司眼鏡 獨家躉賣全國聞名 每對四元歡迎參觀
驗光眼鏡 托力克每副售一元 克羅克每副售二元
紹蟬大觀 增加各界興趣不論 購貨多少一律贈送 一冊以二千冊爲限
儀器完善●驗光華確●保用十年●可退可換

虎標萬金油
春去夏來 疫癘將生 大兵之後 更有凶年
眞是危險年！惟有購備 方可保萬全
霍亂吐瀉 時疫急痧 採服彖施 立刻奏效
有四十餘年歷史—得億萬用者擁護
八卦丹頭痛粉既到
各藥房各公司 各煙兌什貨店 均有出售
虎標永安堂滬行 寧波路五九一至五九五號 電話九三一五九號

人參再造丸 參燕百補膏 化痰止咳丸 筋骨痛藥 婦女調經藥
接方送藥 代客煎藥
總號上海愛文義路泥城橋西 電話三三一一九號

南京
今晨十時半加映一場
今天獻映 二時半 五時半 九時
上年十大鉅片冠軍偉構

凱絲玲赫本○琴逑羅吉絲
亞道夫孟喬三大明星空前合演不朽傑作
龍門花月
加映五彩老米鼠
有鳳來儀 歌舞片王 一年一度

麗都
今天獻映 日戲二時半 五時半 夜戲九時
喬潘 納等 七新藝人
新立體歌舞片
NEW FACES OF 1937
銀河星光
八大艷曲！五十美女！白熱舞式！新鮮笑料！
下期獻映 林情深
神仙世界

大上海
今天獻映 二時半 五時半 九時
今晨十時半加映一時

"I'LL TAKE ROMANCE"
六君王五元首國政府頒獎之歌后
葛蕾絲摩亞
一九三八年合演巨獻
風流歌后
五彩大喜劇‥倩女還魂

大光明
今天獻映 二時半 五時半 九時
壓倒泰山片的獸片之王
世界運動會一對男女游泳冠軍
葛倫毛立斯 伊麗娜荷姆
合演危險緊張香艷熱情鉅片
入水如魚，登樹如猿，勇猛如虎。
華文字幕

泰山復仇
來雅海妮 溜冰鉅片 銀宮歡舞

國泰
今天獻映 三時 五時半 九時
今日上午十時半加映一場
愛德華羅賓遜
EDW. G. ROBINSON
小霸王改變作風！

五彩卡通
A SLIGHT CASE OF MURDER
巨廈藏屍記
華納公司最新名貴出品
注意傳已久的文藝片
煤油燈

新光大戲院
寧波路廣西路口 電話九四五九〇
（時間）二時半 五時半 九時 （座價）四角 六角 八角
◁今日獻映▷
申曲大王 **筱文濱** 第一次上銀幕
沈桂林 楊月英 筱月珍 凌愛珍 邵濱孫
賢慧媳婦
今晨 上海星期小劇場假座公演 （一）叛徒（二）街頭人（三）雲蔽的星
筱文濱特別節目 （時間）上午十一時 下午二時十一 大美電台 電話九三〇四二 歡迎點唱

巴黎
今天開映 二點半 五點半 末場八點半
今晨十點半加映一場
玲瓏可愛的小寶貝
寶貝白玲 最新驚人作
人人歡喜 事事如意
登山戲水 天機活潑 月下花前 歌聲宛轉
春風如意
下期開映 午夜情濤

亞蒙
白克路派克路口 北
二時半 四時半 六時半 八時三刻
票價二角起
轟動全球新由歐洲歸來
泰山技舞團
每場加映緊張巨片 史本塞曲萊
萬年牢獄
今天上午只映一場 上下角 兒女英雄

辣斐溜冰比賽旁觀記（外史氏）

宋 雅海妮的溜冰片子「銀宮歡舞」快開映了，大光明本來想托中華溜冰會的全滬比賽宣傳一下，後因時間關係，特與辣斐合作，來一個溜冰比賽。一共四天，第一次預賽已於二十八日舉行，未售門票，觀衆幾達二千，秩序稍差，參加比賽者凡四十人，計取十人，名單如下：五號韓幼止，十一號陳鴻卿，十二號王祥卿，十六號Marden，十七號程禮康，二十號沈維德，二十二號洪永祥，二十五號，Mary Soares，二十七號陳妹妹，三十二號胡摩根。第二次預賽昨日舉行，門票五角，亦告客滿，參加者共五十五人，亦取十人，名單如下：三十五號穆爾慶，四十三號錢士明，五十五號程漱梅，十四號唐德洪，二十三號丁全福，二十四號毛燕華，五十號Elizabeth Gladcoff，七號沈凱得，五十一號孟蓓琳，三十一號張一飛。第三次爲複賽，明日舉行，最後決賽定四日舉行。

第 一次預賽入選之陳妹妹，爲大光明映「銀宮舞后」時，有請她登台表演之議。

昨 日入選之孟蓓琳，即全國運動會女子摔角冠軍孟健麗，得一百分者共三人，內有程漱梅者，乃外史氏老友程喜仲（又名程知儂，現服務海關），不獨爲北平滑冰家，且精足球守門。

以 上三人，聞報名參加中華溜冰會之全滬溜冰比賽。

辣 斐之比賽，等於每人依次表演，分基本動作與自由表演兩種，有表演精采者，觀衆怪聲叫好，有摔倒者，衆皆鬨堂，幸爽樂觀，劣根性也。

溜冰場上（中國照相館攝）

溜冰瑣聞（外史氏）

⊙中華溜冰會之全滬溜冰比賽，本星期六揭幕，比賽表演，噱頭十足。

⊙昨日周世勳與陳宇澤特往辣斐參觀。

⊙每晚七時後，幾爲美國水兵之世界。

⊙斜橋弄前聖愛娜舞廳，近由一義大利人出面，改爲溜冰場，本月十五左右即將開幕，聘辣斐溜冰教師芳德拉夫經理一切。芳氏在辣斐時，正式月薪六十，管飯，尚有教授費可拆，至聖愛娜更受優待，月薪二百，管吃管住。辣斐方面將另聘教師二人，免費教授。（以前全套念元，太太跌交還洋半小時一元）。

⊙有人想辦冀溜冰場附冰棍球比賽（仿回力球辦法），但資本至少三十萬。

⊙所有溜冰比賽之獎品，全爲標準運動器具公司包去。

英硬地網球錦標賽 許承基獲決賽權

◎倫敦電：英國硬地網球錦標複決賽，中國網球冠軍台盃主將許承基，於前日（二十九日）在飽納摩斯，以直落三擊敗前英國台盃選手夏泊，獲得決賽權。成績爲七—五，六—二，六—四。按半決賽中，夏以七—五，六—二，六—二戰勝本屆英國台盃選手勃爾脫。許以四—六，四—六，六—一，六—〇，六—〇，力挫中國台盃選手蔡惠全。前英國台盃主將奧斯汀，則以六—二，六—三，六—〇，勝法將鮑利列，獲複決賽權，並以四—六，六—一，六—二，五—七，六—四，克服法將潘屏柱。（潘曾以六—三，六—三，六—二，擊敗本屆英國台盃選手瓊斯於半決賽中。）同獲決賽權，許奧兩氏即將決奪該賽錦標。

世界第一網球名將 勃琪有放棄業餘資格說

前六年高據世界業餘網球界首席，今以賽網球爲職業而仍能保持其一等網球家名譽之凡恩斯氏，近對去屆曾在英國温勃爾敦包辦三項冠軍，（單打・雙打・男女混合雙打）既助美國奪回已失去多年之台維斯盃，復獲美國及澳大利亞洲全國冠軍榮銜之勃琪氏，是否有放棄業餘資格而轉入職業網球界之可能一事，曾發表談話曰：

「勃琪本非出自富厚之家，而以彼之身手，若轉入職業網球界，則年可得七萬五千以至十萬金元之入息，故吾（凡恩斯自稱下做此）以爲彼最遲明年，必終轉入職業網球界中也。夫勃琪與吾，固舊交也，關於此事，彼亦嘗表示斷不能過於重視業餘資格而犧牲其一已之前程。佳日本無多，彼實不能久作躊躇態度云。吾對於其意，實甚表同情，蓋人之生也，對於必需氣力之技術，亦如花之不能常好，月之不能常圓，倘有意外之損傷，則此生已矣！到頭來所得何物，其或爲一本自報章剪下之生平傑作而已矣乎？虛名固不足以療飢，及其藝退音沉，又誰復能憐惜此當年之球場英雄者？故吾以爲彼一俟相當時期，即應轉爲職業網球員，實無上之智慧，以吾所料，則彼最遲亦僅能待至明年，即決改入職業界也。以彼今之技術而論，苟毅然改作職業球員，吾敢保其每年入款，最低亦及七萬五千金，入息如是，則生活大可擬於今我美洲之大總統矣。蓋總統每歲之收入，亦不過如是而已。至於網球家而能以其藝術爲職業，吾以爲實不失爲高尚事業，蓋亦自食其力，與他種日常職業同也。須知網球職業家，固非僅於賽球時爲有事，而餘時便成閒散之輩者，因職業家自保其技之心，實較業餘球員爲更切，故每日必須有一定而無間之練習，練習即爲其日常職業或工課，三餘之暇，而後另求樂趣，或打打哥而夫球，正與其他一切職業之人無殊也。吾素率直，吾敢大聲疾呼：吾極愛吾職業，更愛職業式之比賽，如非一等好手，不能變職業球員，故每賽則不虞對手者爲非好手，而興乏味之感，且因職業上之關繫，吾遂有暢游世界之機會，行則乘飛機，坐輪船之最華貴房位，止則居最華貴之旅館，凡此享受，均由自力以致之，則人生尚復何求？至有以爲勃琪既改入職業界，則美國恐無復能保有台維斯盃之力，實無異杞人憂天，其實美國近來高材輩出，他且勿論，即今之後起之秀如壓斯，如派克，如亨脫，如沙濱，何莫非一等好手，玆若者，縱無勃琪爲助，當亦能勝今之任何國之代表也」云云。

按：凡恩斯之此種談話，在今之視職業運動爲失其體育員之高尚資格者見之，必以爲凡氏將欲誘勃琪入職業界，是以故作是言以自圓其說耳。然在記者觀之，則以爲確有其充足之理由在，當今之世，凡事似皆非大倡革命無以求進步，蓋世事多因積習太深，深深固守而壞其進取之途程，即如我國，蓋亦因缺乏名正言順之職業體育員，遂致凡事遠落人後也。吾覩凡氏之言，吾已有極大之感觸，他日將暢言吾之所謂職業球員以助體育之認眞發展也。

歐洲明星佛雷茜絲迦與費德力瑪區合演「新水滸」之一幕

運動場

◇……虹口，匯鎮，法陸軍三角對抗之第一屆「順記盃」越野賽，定今晨六時一刻在大華路校董花園門前起步，路線與上週舉行之五英里團體賽相同，每隊參加賽員計有十人，以最先到達之六名計分。

◇……持志發起之大學盃乒乓聯賽，定今日下午一時半在新大沽路上海女子大學內揭幕，計有比賽兩場。（三時半至五時半）胡松泉領隊。

◇……大夏大學乒乓隊，昨午後六時特約永久乒乓隊作處女友誼賽於永久球室。結果永久以四比三擊敗大夏。

◇……震旦盃慈善小足球聯賽，昨有四場交鋒，甲一組順記甲對聖芳濟，聖隊於前週曾受挫於體仁，昨以三對一再度敗於順記甲，從此錦標將爲順記與體仁爭奪之物。

昨賽結果

[illegible] 隊（乙三）三對一
[illegible] 隊（乙二）七對一
[illegible] 濟（甲一）三對一
[illegible]（甲一）五對一

今日秩序

[illegible] 光（乙二）七午八時
[illegible]（乙四）九時一刻
[illegible] 旗（乙一）十時半
[illegible]（乙三）十一時三刻
[illegible] 乙（乙二）下午一時
[illegible] 安（乙四）二時一刻
[illegible] 牙（甲二）三時半
[illegible]（甲二）四時三刻
（以上在呂班路 震旦球場舉行）
[illegible] 明（乙三）下午一時
[illegible]（乙二）二時一刻
[illegible] 隊（乙四）四時三刻
（以上在八仙橋 中法球場舉行）

據報

◇世界足球賽，捷克斯拉伐基，於本月廿四日，以六對〇，擊敗布加利亞，獲得決賽權，即將赴法參加錦標賽。

◇德國今年出席台維斯杯網球選手，現已決定亨克爾及奧地利代表二人，並兼充雙打代表。美國網球協會已復電贊成。

◇上海中國網球聯合會，定於五月四日下午五時，在跑馬同人俱樂部，召開委員會議。

◇化裝了一月餘的時間，星期小劇場，新的機構建立起來了，現在已經決定今日開始第二期的公演。上演節目：㈠叛徒（哀牧之編），㈡街頭人（英國蘇特羅原著），㈢雲敝的星（美國麥克米蘭原著）。

席儂相信哦 席我有噱頭（內史氏）

希特勒會吃素，上海人當然愛看上海戲，筱文濱的玩意兒會使上海人拜倒，等於素菜會送進魔王的口裏。

前天「賢慧媳婦」開映了，筱文濱的確有噱頭，而且噱頭相當嘸啥，一般「席我」「席儂」善男信女，個個三步併作兩步趕到新光去送洋鈿。這就可以證明上海人之擁護上海人，却並不弔吊子，所以前天三場軋滿，席我絕對不說一句假話。

筱文濱爲了他的玩意兒「賢慧媳婦」前天是處女映，所以早就剃了「白頭」，（上海閒話）在新光川堂間裏兜圈子，這樣一來，又害了許多席我席儂對之發怔，指手畫脚曰：「席儂看見哦，地個就是筱文濱喲！」都把他當作梅蘭芳似的偸看着。

倒底「賢慧媳婦」的噱頭如何，丟開意識和聲音說，劇情的確緊湊，做工的確道地，腔調別有風味。

張善琨早就說過，假使「賢慧媳婦」開映，它們的觀衆，必定是另一班觀衆，對極，除了席我席儂之外，並無分出。

並且聽說，筱月珍害了幾個月的病，久未登台，播音都回絕的，這次抱病拍戲，居然不鳴則已，給她的丈夫幫了不少的忙，倒眞是一個「賢慧媳婦」。

歸根結底的話，席儂相信哦，席我（專指筱文演）有噱頭。

隨場附送的一個小簿子，有電話簿，有日曆，有說明書，有照片，設計得非常聰明。

劉崧谷來滬鬻畫

豐縣名畫家劉崧谷先生，書法山水，筆力雄渾蒼秀，深得元明諸家精奧，如書王叟沈文，無不工擅，至于花卉，別饒生趣，此次避難來滬，頗多慕名求索，[illegible]例山水中堂每尺三元，花卉二元，屏條減半，扇冊小品每件二元，來件交福州路時報館廣告部代收。

名醫俞善君泣滬應診

[illegible]山名醫俞善君氏，醫學精湛，經驗宏富，尤長傷寒痧痘婦孺諸科，近以戰亂移居滬上，[illegible]出而應診，設診所於南京路大慶里，門診上午九時至十二時，下午二時至四時，其餘時間，可逕至靜安寺路同孚里十六號俞君寓所，俞君仁慈爲懷，病家過訪，無不悉心診治云。

施春軒行將赴港

申曲冠軍施春軒，自在大中華申曲場出演以來，每場客滿，創該場賣座未有之紀錄，本定開演七天，今因該場經理許鴻興君一再情商，已允續演三天，閉幕後，略事休息，即將赴港云。

防疫委會組織就緒 開始免費注防疫針

[illegible]

中西藥房電話購貨
[illegible]

中法藥房卡德路分店 開幕紀念廉價大贈品
[illegible]

上海播音學校近訊
[illegible]

朱少雲專治瘰子頸
[illegible]

郵政儲金匯業局 遷至管理局辦公
[illegible]

青年週報八期出版
[illegible]

失孩招領
[illegible]

回力球
◀今日星期表演兩場▶

前七盤		後七盤	
1	安力凱	1	泰寶達
2	拉飛爾	2	普登巧
3	依甲蘇	3	亞爾培地
4	阿蒙地	4	古巴龍
5	賈多	5	古禮地
6	奧薩	6	蘇羅沙伯

前七盤		後七盤	
1	薩	1	安杜利
2	羅查拉	2	加拉地
3	拉飛爾	3	后蘭多
4	皮而抱	4	爾加
5	袁利石	5	沙薩門地
6	楚曼地	6	阿拉那

日場下午二時起 ◇ 夜場晚間八時起

逸園 亞爾培路

●風雨無阻● 今日下午二時半起賽 ●務請早臨●
▲春季香檳票 業已出售：准於本月八日開彩 ●每張國幣二元●票少獎多●欲購從速 出售處 亞爾培路
下期大賽 星期三（五月四日）星期四（五月五日）下午五時半起

雪懷快照 特別快廉
是最有進步的攝影佳作 是最有榮譽的藝術照相
四時可取 二寸一打一元 四寸八張一元
新新公司後面 （若衡）

新新屋頂花園
◁門票一角買一送一▷
紹興文戲（日夜）本全 破腹驗花 全本 販馬記
江笑笑 鮑樂樂 日夜登台
◀平劇▶（日戲）（夜戲）董明艷 張俊武 李桐森 小三子 麻聲 趙旭 華慧娟 張銘軒
四本彭公案
▲鐘社▼ 寫實老生 譚志遠 天地良心
標準童伶班 全班合演 孫悟空（日戲）大英節烈（夜戲）大鬧天宮

樂園 先施
京戲 安樂場 大京班 男女合演 文武戲
全本 甘露寺（日戲）紅線盜盒（夜戲）
三國志 全本 楊七郎 招親
影戲 日夜開映 中外影片 中國歷險記 意中人
筱坤榮 小王艷秋 劉慧君
今天日戲 雅觀樓 今天夜戲 金絲記 蝴蝶

永安天韻樓
東部 新影戲場 聯華公司有聲巨片 交響曲
潮流滑稽 劉春山 盛呆呆
新柳社 百花台 兄妹？
南部影戲場 日夜開映 國產有聲片 父母子女
大京班 日 夜
陽春社 王彩蓮 喜鬧寶

金城　今天開映　談瑛　梅熹　主演　夜奔　萬分緊張　千種風流

光陸　今天開映　標準美男子

浙江　今日之台兒莊　昔年之凡爾登　凡爾登血戰　衛國守土　血肉搏鬥

昌興公司管理　卡爾登大戲院　今天日戲　天雨花　七八本　今天夜戲　全部　溫如玉

黃金大戲院　今天日戲　今天夜戲　明天夜戲

榮記共舞台　調整　日戲　夜戲　今天日戲初次開演　第二十集　今夜務請請早　第廿一集　火燒紅蓮寺

萬利貿易公司遊藝部管理　大中華話劇場　今天日夜初次公演　劉一新先生導演　五月份偉大貢獻之一　流浪夫人

王雅宜書畫寶　每冊六角　上海棋盤街有正書局同啓　珂羅版印

多事之月開始

滬西浦東尋變　實施緊急戒備

南市三處輪渡受阻交通斷絕　滬西方面全日在封鎖狀態中

浦東增兵　南市斷渡　檢查嚴密　滬西交通全斷

今日勞働節

各勞工團體向國際工友懇切呼籲

要求援助中國民族解放運動　俾維國際正義而奠世界和平

今日爲五一勞働節、本市各業工廠、遵照中央規定、放假一天、工資照給、全市工人、受戰事影響、失業情勢、萬分嚴重、即在業工人、亦生活極度降低、故本屆勞働節之意義、更爲痛切深刻、本市總工會・及上海碼頭工人會・上海針織工人互助會等勞工團體、均發表告工友書、大意謂、當此非常時期、全國工友應一致團結起來、在整個救亡陣線之下、努力奮鬥、以達民族解放之目的、各勞工團體並向全世界工友呼籲、請一致予中國民族解放運動以有力之援助、俾維國際正義、而奠定世界和平基礎云、

北新涇蘇州河　民船麕集

自內河復航後、公司組織猶如雨後春筍、近來內地情形轉緊、各公司航班、均告停駛、同時運滬貨物亦大受阻礙、除有少數公司派輪行駛上海至蘇州・無錫外、大部份公司業務、完全停頓、蘇州河北新涇等處民船麕集、該民船因無通行證、故不能自由往來、現各公司均派輪將北新涇所停民船拖至蘇州河停泊云、

新市・塘棲　航輪又停

據內河航業界息、新市塘棲一帶、近來發生激烈戰爭、航運亦告被阻、日商汇瀛號輪本定昨日上午十時開往湖州、因須經過新市塘棲等處、現已改期開往、至於杭州新市南潯塘棲民船班、亦因航行危險、暫時中止云、

英大使寇爾今午抵滬

英國新任駐華大使寇爾爵士、此次由川轉道漢口至港、於前日搭昌興輪船公司欽拿大皇后輪船來滬、茲悉寇爾爵士今日下午二時半可抵上海、將由外灘新關碼頭上陸、

和平力量重佔上風　歐洲戰雲漸消散

英法俄皆願忍受一切挑釁的行動　德則正從事鞏固奧地利之立足點

租界人滿爲患　來滬者仰屋興嘆

本埠因人口集中、據居情形、爲空前未有、租界內已完全無屋可租、故小客棧營業亦形興盛、公寓更無插足處、且二房東莫不乘機抬高房租、致力薄難者、殊有滬居不易、仰屋興嘆之苦云、

沿東海岸政府軍陣地　國民軍飛機大施轟炸

惟政府軍抗戰因之更堅強

○亨得伊廿九日美聯社電、據國民軍報告稱、從瑪斐卡方面飛來之義大利轟炸機、今日轟炸沿東海岸之政府軍陣地、巴塞龍納之工事、被破壞極重、當時有國民軍飛機十架集中於巴塞龍納及山塔得爾間一帶地方、向政府軍境內投下重量炸彈、致政府軍在巴得洛納之高射砲被毀、另有國民軍飛機十一架、轟炸凡倫西亞方面之「軍事目的物」、汽油及軍火儲藏所等、皆已毀損、停駐於海岸之政府軍砲艦二艘、亦被轟中、當義大利飛機轟炸海岸方面之政府軍時、使政府軍抗阻國民軍進展之程度、更爲堅強、故中立軍事觀察家相信、國民軍希望早日結束此內戰之前途、已經了矣、政府軍方面乘天氣不佳、各線戰事沉寂之際、向各路增援數千人、準備與分散之國民軍抗鬪、聞在特魯爾與亞爾本及愛爾博爾塞三角形之地段內、連日時有攻擊與反攻之戰云、

○馬德里三十日海通社電、據西政府軍昨夜發表官報、宣稱國民軍在阿爾大・拉瑪德兩地進行反攻、已被政府軍擊退、且秩序極佳、卡斯特隆線、日昨被國民軍以鐵甲車大砲飛機掩護攻下之某某陣地、已經政府軍昨日收復、阿方白拉前線、則有極激烈戰事云、

兩租界已核准　闢一無軌電車直通路線

自小沙渡起至白爾路止　俟馬路改造完竣即通車

公共租界上海製造電氣公司、鑒於爲民衆之利益計、在滬西聯路以西將公共租界與法租界之電車路線連絡、業已與上海法商電車公司商定、分向各主管市政當局陳請、准闢一無軌電車之直通新路線、由勞勃生路小沙渡路之交叉處起、經過小沙渡路・新閘路・西摩路・亞爾培路・辣斐德路及藍維靄路、以達藍維靄路與白爾路之交叉處、掉頭時則經過白爾路及東勒路、此項計劃業由兩市政當局核准、所需之設備品亦已訂購、因滬戰爆發後、使此項計劃時間上發生阻礙、今正在積極進行之中、一俟馬路改造之處路完工及所需之材料由海外運到、即使該新路線得以實現、

中航公司闢漢桂線

中國航空公司新闢漢口桂林航空線、中途經停長沙一站、業於上月廿一日起、正式通航、該綫飛機、每逢星期一五上午七時、由漢起飛南下、每逢星期二六上午十一時、由桂林起飛北上云、

華商電台登記問題　仍未獲圓滿解決

本市華商各廣播電台、因不願向日登記、自動停止播音後、業已三日、尚無恢復消息、現該事件究在何項方式下得告解決、深爲各界所關心、惟各電台一般之態度、如租界當局實施管轄、則均表示接受、並多數已將電台經歷、向工部局陳報、租界當局對此案、連日續與日方「廣播無線電監督處」進行洽商、但已否獲得若何解決途徑、尚無所聞、現各電台均靜候工部局觀處之結果、又訊、本市民營電台大中華等二十一家及戰後新設之大亞・大美二家、因登記問題尚未解決、三十日仍一律停止播音、各電台自表示願受工部局管轄後、均已向該局填報登記、據悉、該項問題、刻正由工部局與日方熱商、但日方認爲工部局僅能對電台之房屋衛生防火設備等、營業登記權、而無統制權、故該項問題之解決、刻尚有待、現各電台由工部局派警保護、以防意外、而各電台則表示非圓滿解決前、決不復業、即由此停頓、亦不惜犧牲、外商電台如華美・華僑・奇開・法總會等、及日商經營之大上海等、均照常播音云、

科視明眼鏡片　中外主顧已屢試過　精益公司特製之　科視明　準光眼鏡片　PERFECT LENSES　都說……質料純粹、琢磨精良、確能矯正不良視覺、使眼睛舒適、定價比舶來現成光度鏡片便宜一半以上、眼光學師經驗豐富、儀器完備、驗光準確、所以各界樂於採用。　精益眼鏡公司　上海南京路勞合路口

保痔瘡斷根　痔科專家朱葆祚醫士秘製之（化痔神丸）及（痔瘡斷根散）專治男女老幼內外翻痔無論新久痛癢腫脹……

滙豐掛牌一致猛縮　英美內盤亦顯緊

現金漲風續熾　飾金掛大一元

日本提高金價

各國幣價昂騰

中央銀行掛牌

外棉續見下挫

美銀盤旋下縮

上海橡皮紗廠股市

新豐指數

船期